



# Arquivo Permanente e Intermediário: Setor de Ciências Humanas da Universidade Federal do Paraná

Cynara Cristiane de Castro<sup>1</sup>  
Fernanda Maria Matos da Costa<sup>2</sup>

---

## 1. Histórico do Setor de Ciências Humanas

A história do Setor de Ciências Humanas remonta à antiga Faculdade de Filosofia, Ciências e Letras — FFCL, fundada em 1938 por um grupo de intelectuais que procurava, entre outros objetivos, inovar a educação no Estado do Paraná, ofertando uma formação superior e especializada aos que pretendiam atuar no magistério. Os cursos oferecidos nos anos iniciais de funcionamento da FFCL eram diversificados e abrangiam diversas áreas de formação, como Matemática, Física, Química, História Natural, Geografia e História e Ciências Sociais (Seção de Ciências); Filosofia (Seção de Filosofia); Letras Clássicas; Letras Neolatinas e Letras Anglo-Germânicas (Seção de Letras) e Pedagogia (Seção de Pedagogia do Instituto Superior de Educação, anexo à FFCL) (BRASIL, 1939).

Na época da fundação da FFCL, as já existentes Faculdades de Direito, Engenharia e Medicina funcionavam de modo isolado, unidas apenas pela mesma direção (Reitoria). Em 1946, com a restauração da Universidade do Paraná — UPR, a FFCL foi incorporada ao quadro de faculdades da UPR, juntamente com as Faculdades de Direito, Engenharia e Medicina.

A década de 1950 foi marcada pela federalização da Universidade do Paraná, ocorrida em dezembro de 1950, e pela inauguração da sede oficial da FFCL em agosto de 1958, localizada na Rua XV de Novembro, entre as ruas Dr. Faivre e General Carneiro. A denominação de “Edifício Dom Pedro I” ao antigo edifício da FFCL foi oficializada em 1972 (BOLETIM..., 1972), em homenagem ao Sesquicentenário da Independência do Brasil.

A implantação da legislação da Reforma Universitária, entre os anos de 1965 e 1969, estabeleceu a estruturação da Universidade em Institutos e Faculdades. No início da década de 1970, a então Faculdade de Filosofia, Ciências e Letras foi desmembrada e substituída pelo Instituto de Ciências Humanas, que abrangia as áreas de Comunicação Social e Ciências Sociais; História; Antropologia; Filosofia e Biblioteconomia e pelo Instituto de Letras. Os cursos de Matemática, Física, Química, História Natural e Geografia, pertencentes à antiga FFCL, foram realocados fora da área de Ciências Humanas, nos respectivos institutos de Matemática, Física, Bioquímica e Faculdade de Engenharia Química; Biologia e Geociências. Já o curso de Pedagogia foi alocado na Faculdade de Educação.

---

<sup>1</sup> Arquivista – cargo técnico-administrativo – do Setor de Ciências Humanas da Universidade Federal do Paraná. Especialista em Gestão Pública pela Faculdade de Tecnologia CETEP (2009) e Mestranda em Governança e Sustentabilidade pela Fundação Getúlio Vargas ISAE/FGV. Contato: cynaracastro@ufpr.br

<sup>2</sup> Historiadora – cargo técnico-administrativo – do Setor de Ciências Humanas da Universidade Federal do Paraná. Mestre em História pela Universidade Federal de Juiz de Fora (2007). Contato: fernandamatos@ufpr.br

Em setembro de 1972, houve uma nova reformulação institucional exigida pelo Ministério da Educação e Cultura, determinando a extinção dos recém-criados Institutos na UFPR e o enxugamento da estrutura organizacional da Universidade. Sendo assim, o Instituto de Ciências Humanas e o Instituto de Letras foram reunidos no Setor de Ciências Humanas, Letras e Artes (SCHLA), englobando inicialmente os cursos de Comunicação Social, Ciências Sociais, História, Filosofia e Letras. Neste contexto de mudanças organizacionais, a recém-criada Faculdade de Pedagogia foi transformada no Setor de Educação.

Ao longo das décadas de 1970, 1980, 1990 e 2000, foram criados os atuais cursos de graduação em Artes Visuais, *Design*, História — Memória e Imagem, Turismo e Psicologia. Com a criação do Setor de Artes, Comunicação e *Design* (SACODE), em dezembro de 2012, ficou instituído o Setor de Ciências Humanas (configuração atual), cuja denominação foi escolhida após consulta à comunidade do Setor, realizada em março de 2013. Atualmente, os cursos de graduação ofertados pelo SCH são: Ciências Sociais, Filosofia, História, História — Memória e Imagem, Letras, Letras — Libras, Psicologia e Turismo.

## 2. Histórico do Arquivo do Setor de Ciências Humanas

Durante os seus atuais 78 anos de existência, o Setor de Ciências Humanas acumulou uma grande massa documental.

O início das atividades na área de gestão documental no Setor de Ciências Humanas somente ocorreu em 2008, ano em que os primeiros arquivistas — servidores técnicos-administrativos em educação — entraram em exercício na Universidade Federal do Paraná. Dos quatro arquivistas nomeados entre 2008 e 2009, três foram lotados na Pró-Reitoria de Extensão e Cultura e uma no Setor de Ciências Humanas.

A arquivista que foi lotada no Setor de Ciências Humanas iniciou seus trabalhos realizando um diagnóstico preliminar da situação geral por ela encontrada no Setor. A conjuntura era caótica: uma sala pequena, sem ventilação e com baixa iluminação era utilizada como depósito da documentação produzida no Setor. Com o passar dos anos, a sala utilizada tornou-se menor: os documentos não mais cabiam nas estantes e começaram a ocupar o chão. Resultado: um ambiente insalubre, com documentos mofados, sujos e espalhados pelo chão<sup>3</sup>.

Em 2009, a arquivista fez uma organização prévia da massa documental acumulada, visando ao levantamento inicial da documentação do Setor. Com essa organização e levantamento, a arquivista elaborou, em 2010, os projetos de reestruturação do Arquivo, que foram encaminhados para aprovação da equipe de engenharia da Prefeitura da Cidade Universitária da UFPR. Neste mesmo ano de 2010, também foram realizadas cotações de orçamentos dos conjuntos de arquivos e os procedimentos de aquisição de estantes e demais acessórios de preservação documental.

Com o apoio da Direção do Setor de Ciências Humanas, em 2011, foi disponibilizada uma nova sala<sup>4</sup> para as dependências do Arquivo do Setor: uma sala maior, com janela permitindo a iluminação natural e arejamento do ambiente; estantes de metal, ao invés das antigas estantes de madeira, e purificadores de ar, ainda que não específicos para acervos documentais. Após a reforma da nova sala, o acervo documental do Setor foi previamente organizado e higienizado. Com a mudança, houve uma significativa redução do forte odor provocado pela acidez do papel e também uma redução na proliferação de agentes como fungos e ácaros, que se manifestavam em grande escala na sala antiga.

Em 2012, a partir da mudança de sala, iniciou-se um trabalho mais específico com a documentação, como a identificação dos grupos documentais por proveniência das diferentes estruturas organizacionais do Setor de Ciências Humanas, entre elas, as coordenações de curso e os departamentos acadêmicos, por exemplo. Neste ano, também foi identificado e doado à Biblioteca do Setor de Ciências Humanas o acervo bibliográfico que estava armazenado juntamente com a massa documental acumulada no Setor.

<sup>3</sup> Ver figuras 1 e 2, nos Anexos.

<sup>4</sup> Ver figuras 3 e 4, nos Anexos.

A partir de 2013, teve início o trabalho de classificação de acordo com os códigos de classificação de documentos adotados nas Instituições Federais de Ensino Superior: o *Código de Classificação, Temporalidade e Destinação de Documentos de Arquivo Relativos às Atividades-Meio da Administração Pública* (BRASIL, 2001) e o *Código de Classificação de Documentos Relativos às Atividades-Fim das Instituições Federais de Ensino Superior* (BRASIL, 2011). Para aplicação destes códigos de classificação e das respectivas tabelas de temporalidade, a documentação do Setor foi novamente separada, desta vez por atividades-fim (relacionadas ao ensino, pesquisa e extensão) e atividades-meio, que dão suporte às atividades-fim, como as atividades administrativas, por exemplo.

A classificação documental é um processo lento e exaustivo, em que o conteúdo de cada item documental deve ser analisado e classificado de acordo com o seu assunto principal. Em 2015, o então Diretor do Setor de Ciências Humanas, professor Eduardo Salles de Oliveira Barra, convidou a historiadora Fernanda Maria Matos da Costa, naquela época lotada no Departamento de História da UFPR, para dedicar parte do seu horário de trabalho junto ao Arquivo do Setor. Mesmo assim, o trabalho de classificação da massa documental acumulada ao longo de quase 80 anos precisava de uma equipe maior e dedicada em tempo integral. Foi nesse contexto, ainda em 2015, que a arquivista elaborou um projeto básico para contratação de empresa especializada no tratamento de massa documental acumulada, resultando no Edital de Pregão Eletrônico nº 023/2016, disponibilizado em janeiro de 2016, com o seguinte objeto:

Contratação de empresa especializada na prestação de serviços de gestão documental para executar tratamento técnico da massa documental acumulada e recebida pelo Setor de Ciências Humanas e pela Pró-Reitoria de Administração da Universidade Federal do Paraná (UNIVERSIDADE FEDERAL DO PARANÁ, 2016).

A empresa vencedora do pregão eletrônico iniciou seus trabalhos em março de 2016, com uma equipe inicialmente composta por cinco pessoas, trabalhando em período integral, de segunda a sexta-feira.

### 3. Projetos Futuros para o Arquivo do Setor de Ciências Humanas

A previsão inicial de término dos trabalhos pela empresa contratada para o tratamento da massa documental do Setor de Ciências Humanas da UFPR foi final do ano de 2016.

Em 2017, a equipe do Arquivo Permanente e Intermediário planeja executar as seguintes atividades: elaboração dos Termos de Eliminação dos documentos que já cumpriram os prazos de guarda e que não foram destinados à guarda permanente; submissão dos Termos de Eliminação à Comissão de Avaliação de Documentos (CPAD) da UFPR e ao Arquivo Nacional; Publicação dos Editais de Eliminação no Diário Oficial da União; disponibilização ao público interno e externo à UFPR de instrumentos de pesquisa do acervo documental e organização de evento público sobre eliminação de documentos públicos.

O Setor de Ciências Humanas completará 80 anos e durante o ano de 2018 serão realizadas diversas atividades comemorativas, entre elas, a reinauguração do Arquivo do Setor, agora com todo o seu acervo documental classificado e registrado em instrumentos de pesquisa.

### Referências

BOLETIM Administrativo da UFPR, Curitiba, n. 207, ago. 1972. p. 4.

BRASIL. Arquivo Nacional (AN); Conselho Nacional de Arquivos (CONARQ). **Classificação, temporalidade e destinação de documentos de arquivo relativos às atividades-meio da administração pública**. Rio de Janeiro: Arquivo Nacional, 2001. Disponível em: <[http://www.siga.arquivonacional.gov.br/images/publicacoes/ccctt\\_meio.pdf](http://www.siga.arquivonacional.gov.br/images/publicacoes/ccctt_meio.pdf)>. Acesso em: 21 mar. 2016.

BRASIL. Decreto-Lei nº 1.190, de 04 de abril de 1939. Disponível em: <<http://www2.camara.leg.br/legin/fed/declei/1930-1939/decreto-lei-1190-4-abril-1939-349241-norma-pe.html>>. Acesso em: 21 mar. 2016.

BRASIL. Portaria AN/MJ nº 92, de 23 de setembro de 2011. Aprova o Código de Classificação e a Tabela de Temporalidade e Destinação de Documentos de Arquivo relativos às Atividades-Fim das Instituições Federais de Ensino Superior (IFES). **Diário Oficial [da] República Federativa do Brasil**, Brasília, DF, 26 set. 2011, n. 185. Disponível em: <<http://pesquisa.in.gov.br/imprensa/jsp/visualiza/index.jsp?jornal=1&pagina=26&data=26/09/2011>>. Acesso em: 23 mar. 2016.

CASTRO, Cynara Cristiane de. **Relato de atividades**: Arquivo Intermediário/Permanente. Universidade Federal do Paraná / Setor de Ciências Humanas. Curitiba, 2014.

UNIVERSIDADE FEDERAL DO PARANÁ. **Pregão Eletrônico n. 023/2016**. Curitiba, 2016. Disponível em: <<http://pesquisa.in.gov.br/imprensa/jsp/visualiza/index.jsp?jornal=3&pagina=45&data=28/01/2016>>.

WESTPHALEN, Cecília Maria. **Faculdade de Filosofia, Ciências e Letras do Paraná – 50 anos**. Curitiba: SBPH-PR, 1988.

## Anexos



**Figura 1** — Sala usada como depósito de documentos do Setor de Ciências Humanas  
Fonte: Dirlene Ruppel, 2009.

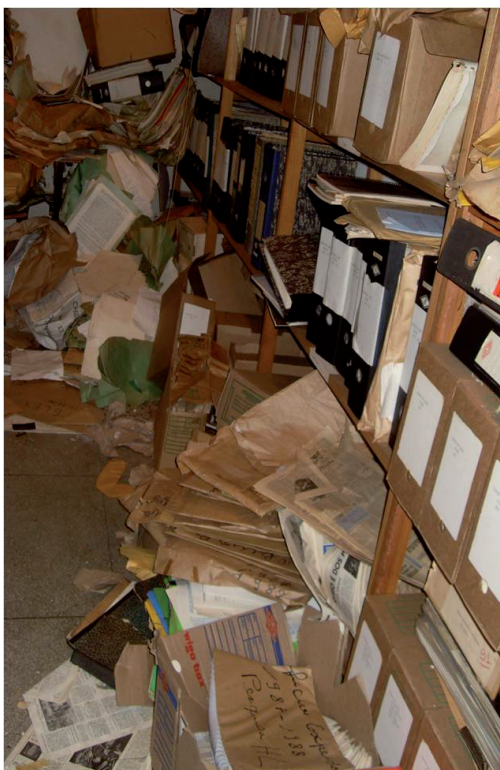

**Figura 2** — Sala usada como depósito de documentos do Setor de Ciências Humanas  
Fonte: Dirlene Ruppel, 2009.



**Figura 3** — Sala atual do Arquivo Permanente e Intermediário do Setor de Ciências Humanas  
Fonte: Cynara Cristiane de Castro, 2014.



**Figura 4** — Sala atual do Arquivo Permanente e Intermediário do Setor de Ciências Humanas da UFPR  
Fonte: Cynara Cristiane de Castro, 2014.